



ประกาศมูลนิธิโรงพยาบาลมหาวิทยาลัยนครสวรรค์

เรื่อง การสอบราคาจ้างเหมาปรับปรุงห้องวิจัยคลินิก จำนวน 1 งาน

ของงานวิจัย คณะแพทยศาสตร์ มหาวิทยาลัยนครสวรรค์

ด้วยงานมูลนิธิโรงพยาบาลมหาวิทยาลัยนครสวรรค์ มีความประสงค์จะสอบราคาจ้างเหมาปรับปรุงห้องวิจัยคลินิก จำนวน 1 งาน

ราคากลางเป็นจำนวนเงิน **292,912.48** บาท (สองแสนเก้าหมื่นสองพันเก้าร้อยสิบสองบาทสี่สิบแปดสตางค์)

**ผู้มีสิทธิเสนอราคาจะต้องมีคุณสมบัติดังต่อไปนี้**

1. เป็นผู้มิอาชีพรับจ้างทำพัสดุตามประกาศสอบราคา และสามารถปฏิบัติได้ตามรายละเอียดท้ายประกาศของมูลนิธิฯ

2. ไม่เป็นผู้ถูกแจ้งเวียนชื่อของผู้ทำงานของทางราชการ และได้แจ้งเวียนชื่อแล้ว

3. ไม่เป็นผู้รับอภิสิทธิ์ หรือความคุ้มกัน ซึ่งอาจปฏิเสธไม่ยอมขึ้นศาลไทย เว้นแต่รัฐบาลของผู้เสนอราคาได้มีคำสั่งให้สละสิทธิ์ความคุ้มกันเช่นนั้น

4. ไม่เป็นผู้มีผลประโยชน์ร่วมกันกับผู้เสนอราคารายอื่นที่เข้าเสนอราคาให้แก่มูลนิธิฯ ณ วันประกาศสอบราคา หรือไม่เป็นผู้กระทำการอันเป็นการขัดขวางการแข่งขันราคาอย่างเป็นธรรม ในการสอบราคาครั้งนี้

5. บุคคลหรือนิติบุคคลที่จะเข้าเป็นคู่สัญญา (ผู้เสนอราคา) ต้องไม่อยู่ในฐานะเป็นผู้ไม่แสดงบัญชีรายรับรายจ่าย หรือแสดงบัญชีรายรับรายจ่ายไม่ถูกต้องครบถ้วนในสาระสำคัญ

6. ผู้ประสงค์จะเสนอราคาที่จะเข้าเป็นคู่สัญญาต้องรับจ่ายเงินผ่านบัญชีเงินฝากธนาคาร เว้นแต่ การรับจ่ายเงินแต่ละครั้ง ซึ่งมีมูลค่าไม่เกินสามหมื่นบาท คู่สัญญาอาจรับจ่ายเป็นเงินสดได้

ให้ผู้ประสงค์จะยื่นซองเสนอราคาสถานที่ด้วยตนเอง ตามวันและเวลาที่กำหนด หากไม่เข้าดูสถานที่ตามวันและเวลาที่กำหนด ถือว่าผู้ประสงค์จะยื่นซองเสนอราคาได้รับทราบปัญหาและอุปสรรคต่าง ๆ ดีแล้ว เมื่อมีอุปสรรคและปัญหาในเวลาดำเนินงานจะนำมาอ้างให้พ้นความผิดต่อมูลนิธิโรงพยาบาลมหาวิทยาลัยนครสวรรค์ไม่ได้

/กำหนดการยื่นซอง...

กำหนดการยื่นซองเสนอราคา

ใ้ยื่นซองต่อเจ้าหน้าที่มูลนิธิ  
ตั้งแต่วันที่ 14 กันยายน พ.ศ. 2558  
ถึงวันที่ 28 กันยายน พ.ศ. 2558  
ระหว่างเวลา 08.30 น. – 16.30 น.  
ในวันหยุดราชการ  
ณ งานมูลนิธิโรงพยาบาลมหาวิทยาลัยนเรศวร  
คณะแพทยศาสตร์ ห้องการเงิน ชั้น 5  
อาคารเฉลิมพระเกียรติ 7 รอบ พระชนมพรรษา 2  
มหาวิทยาลัยนเรศวร ต.ท่าโพธิ์ อ.เมือง จ.พิษณุโลก

กำหนดดูสถานที่และรับฟังคำชี้แจง

ในวันที่ 22 กันยายน พ.ศ. 2558  
โดย พร้อมเพรียงกัน เวลา 10.00 น.  
ณ ห้องประชุม ชั้น 5 อาคารเฉลิมพระเกียรติ 7 รอบ  
พระชนมพรรษา 2 คณะแพทยศาสตร์ มหาวิทยาลัย  
นเรศวร ต.ท่าโพธิ์ อ.เมือง จ.พิษณุโลก

กำหนดพิจารณาคูณสมบัติของผู้สอบราคา  
(โดยคณะกรรมการเปิดซองสอบราคา)

ในวันที่ 29 กันยายน พ.ศ. 2558  
ระหว่างเวลา 13.00 น. – 13.30 น.  
ณ ห้องประชุม ชั้น 5 อาคารเฉลิมพระเกียรติ 7 รอบ  
พระชนมพรรษา 2 คณะแพทยศาสตร์ มหาวิทยาลัย  
นเรศวร ต.ท่าโพธิ์ อ.เมือง จ.พิษณุโลก

กำหนดเปิดซองสอบราคา

ในวันที่ 29 กันยายน พ.ศ. 2558  
ตั้งแต่เวลา 13.45 น. เป็นต้นไป  
ณ ห้องประชุม ชั้น 5 อาคารเฉลิมพระเกียรติ 7 รอบ  
พระชนมพรรษา 2 คณะแพทยศาสตร์ มหาวิทยาลัย  
นเรศวร ต.ท่าโพธิ์ อ.เมือง จ.พิษณุโลก

/ทั้งนี้ สามารถ...

ทั้งนี้ สามารถขอรับเอกสาร ณ งานมูลนิธิโรงพยาบาลมหาวิทยาลัยนเรศวร ชั้น 5 อาคารเฉลิมพระเกียรติ 7 รอบ พระชนมพรรษา 2 คณะแพทยศาสตร์ มหาวิทยาลัยนเรศวร ตำบลท่าโพธิ์ อำเภอเมืองพิษณุโลก จังหวัดพิษณุโลก หรือสอบถามทางโทรศัพท์หมายเลข 0-5596-7904, 08-3623-5428 ตั้งแต่วันที่ 14 - 28 กันยายน 2558 ในวันและเวลาราชการ (ดูข้อมูลทางอินเทอร์เน็ต ได้ที่ [www.med.nu.ac.th](http://www.med.nu.ac.th))

ประกาศ ณ วันที่ 11 กันยายน พ.ศ. 2558



(ผู้ช่วยศาสตราจารย์นายแพทย์ศิริเกษม ศิริลักษณ์)

ประธานกรรมการมูลนิธิโรงพยาบาลมหาวิทยาลัยนเรศวร

คณบดีคณะแพทยศาสตร์

**เอกสารสอบราคาจ้าง เลขที่ มรพ.มน.001/2558**  
**สอบราคาจ้างเหมาปรับปรุงห้องวิจัยคลินิก จำนวน 1 งาน**  
**ของงานวิจัย คณะแพทยศาสตร์ มหาวิทยาลัยนเรศวร**  
**ตามประกาศมูลนิธิโรงพยาบาลมหาวิทยาลัยนเรศวร**  
**ลงวันที่ 11 กันยายน 2558**

.....  
มูลนิธิโรงพยาบาลมหาวิทยาลัยนเรศวร ซึ่งต่อไปนี้จะเรียกว่า “มูลนิธิ” มีความประสงค์จะสอบราคาจ้างเหมาปรับปรุงห้องวิจัยคลินิก จำนวน 1 งาน ของงานวิจัย คณะแพทยศาสตร์ มหาวิทยาลัยนเรศวร ตำบลท่าโพธิ์ อำเภอเมือง จังหวัดพิษณุโลก

ราคากลางของงานก่อสร้างในการสอบราคา ครั้งนี้เป็นเงินทั้งสิ้น 292,912.48 บาท (สองแสนเก้าหมื่นสองพันเก้าร้อยสิบสองบาทสี่สิบแปดสตางค์) โดยมีข้อแนะนำและข้อกำหนด ดังต่อไปนี้

**1. เอกสารแนบท้ายเอกสารสอบราคา**

- 1.1 แบบรูปรายการละเอียด
- 1.2 แบบใบเสนอราคา
- 1.3 แบบสัญญาจ้าง
- 1.4 บทนิยาม
  - (1) ผู้เสนอราคาที่มีผลประโยชน์ร่วมกัน
  - (2) การขัดขวางการแข่งขันราคาอย่างเป็นธรรม
- 1.5 แบบบัญชีเอกสาร
  - (1) บัญชีเอกสารส่วนที่ 1
  - (2) บัญชีเอกสารส่วนที่ 2

**2. คุณสมบัติของผู้เสนอราคา**

- 2.1 ผู้เสนอราคาต้องเป็นผู้มีอาชีพรับจ้างงานที่สอบราคาจ้าง
- 2.2 ผู้เสนอราคาต้องไม่เป็นผู้ที่ถูกกระบุชื่อไว้ในบัญชีรายชื่อผู้ทำงานของทางราชการและได้แจ้งเวียนชื่อแล้วหรือไม่เป็นผู้ที่ได้รับผลของการสั่งให้นิติบุคคลหรือบุคคลอื่นเป็นผู้ทำงานตามระเบียบของทางราชการ
- 2.3 ผู้เสนอราคาต้องไม่เป็นผู้ที่มีผลประโยชน์ร่วมกันกับผู้เสนอราคารายอื่น ณ วันประกาศสอบราคาหรือไม่เป็นผู้กระทำการอันเป็นการขัดขวางการแข่งขันราคาอย่างเป็นธรรม ตามข้อ 1.5

2.4 ผู้เสนอราคาต้องไม่เป็นผู้ได้รับเอกสิทธิ์หรือความคุ้มกัน ซึ่งอาจปฏิเสธไม่ยอมขึ้นศาลไทย เว้นแต่รัฐบาลของผู้เสนอราคาได้มีคำสั่งให้สละสิทธิ์และความคุ้มกันเช่นว่านั้น

2.5 บุคคลหรือนิติบุคคลที่จะเข้าเป็นคู่สัญญา (ผู้เสนอราคา) ต้องไม่อยู่ในฐานะเป็นผู้ไม่แสดงบัญชีรายรับรายจ่ายหรือแสดงบัญชีรายรับรายจ่ายไม่ถูกต้องครบถ้วนในสาระสำคัญ

### 3. หลักฐานการเสนอราคา

ผู้เสนอราคาจะต้องเสนอเอกสารหลักฐานยื่นมาพร้อมกับซองใบเสนอราคา โดยแยกไว้นอกซองใบเสนอราคา เป็น 2 ส่วน คือ

3.1 ส่วนที่ 1 อย่างน้อยต้องมีเอกสารดังต่อไปนี้

(1) ในกรณีผู้เสนอราคาเป็นนิติบุคคล

(ก) ห้างหุ้นส่วนสามัญหรือห้างหุ้นส่วนจำกัด ให้ยื่นสำเนาหนังสือรับรองการจดทะเบียนนิติบุคคล บัญชีรายชื่อหุ้นส่วนผู้จัดการ ผู้มีอำนาจควบคุม (ถ้ามี) พร้อมรับรองสำเนาถูกต้อง

(ข) บริษัทจำกัดหรือบริษัทมหาชนจำกัด ให้ยื่นสำเนาหนังสือรับรองการจดทะเบียนนิติบุคคล หนังสือบริคณห์สนธิ บัญชีรายชื่อกรรมการผู้จัดการ ผู้มีอำนาจควบคุม (ถ้ามี) และบัญชีผู้ถือหุ้นรายใหญ่ พร้อมรับรองสำเนาถูกต้อง

(2) ในกรณีผู้เสนอราคาเป็นบุคคลธรรมดาหรือคณะบุคคลที่มีใช้นิติบุคคล ให้ยื่นสำเนาบัตรประจำตัวประชาชนของผู้ยื่น สำเนาข้อตกลงที่แสดงถึงการเข้าเป็นหุ้นส่วน (ถ้ามี) สำเนาบัตรประจำตัวประชาชนของผู้เป็นหุ้นส่วน พร้อมทั้งรับรองสำเนาถูกต้อง

(3) ในกรณีผู้เสนอราคาเป็นผู้เสนอราคาร่วมกันในฐานะเป็นผู้ร่วมค้า ให้ยื่นสำเนาสัญญาของการเข้าร่วมค้า สำเนาบัตรประจำตัวประชาชนของผู้ร่วมค้า และในกรณีที่ผู้ร่วมค้าฝ่ายใดเป็นบุคคลธรรมดาที่มีเชื้อสายชาติไทย ก็ให้ยื่นสำเนาหนังสือการเดินทาง หรือผู้ร่วมค้าฝ่ายใดเป็นนิติบุคคลให้ยื่นเอกสารตามที่ระบุไว้ใน (1)

(4) สำเนาใบทะเบียนพาณิชย์ สำเนาใบทะเบียนภาษีมูลค่าเพิ่ม (ถ้ามี)

(5) บัญชีเอกสารส่วนที่ 1 ทั้งหมดที่ได้ยื่นพร้อมกับซองใบเสนอราคา ตามแบบในข้อ 1.6 (1)

3.2 ส่วนที่ 2 อย่างน้อยต้องมีเอกสารดังต่อไปนี้

(1) หนังสือมอบอำนาจซึ่งปิดอากรแสตมป์ตามกฎหมายในกรณีที่ผู้เสนอราคามอบอำนาจให้บุคคลอื่นลงนามในใบเสนอราคาแทน

(2) บัญชีรายการก่อสร้าง (หรือใบแจ้งปริมาณงาน) ซึ่งจะต้องแสดงรายการวัสดุ อุปกรณ์ค่าแรงงาน ภาษีประเภทต่าง ๆ รวมทั้งกำไรไว้ด้วย

(3) บัญชีเอกสารส่วนที่ 2 ทั้งหมดที่ได้ยื่นพร้อมกับซองใบเสนอราคา ตามแบบในข้อ 1.6 (2)

### 4. การเสนอราคา

4.1 ผู้เสนอราคาต้องยื่นเสนอราคาตามแบบที่กำหนดไว้ในเอกสารสอบราคานี้ โดยไม่มีเงื่อนไขใด ๆ ทั้งสิ้น และจะต้องกรอกข้อความให้ถูกต้องครบถ้วน ลงลายมือชื่อของผู้เสนอราคาให้ชัดเจน จำนวนเงินที่เสนอจะต้องระบุตรงกันทั้งตัวเลขและตัวอักษร โดยไม่มีการขีดลบหรือแก้ไข หากมีการขีดลบ ตกเติม แก้ไข เปลี่ยนแปลง จะต้องลงลายมือชื่อผู้เสนอราคาพร้อมประทับตรา (ถ้ามี) กำกับไว้ด้วยทุกแห่ง

/4.2 ผู้เสนอราคา...

4.2 ผู้เสนอราคาจะต้องกรอกปริมาณวัสดุและราคาในบัญชีรายการก่อสร้างให้ครบถ้วน ในการเสนอราคา ให้เสนอเป็นเงินบาท และเสนอราคาเพียงราคาเดียว โดยเสนอราคารวม และหรือราคา ต่อหน่วย และหรือต่อ รายการตามเงื่อนไขที่ระบุไว้ท้ายใบเสนอราคาให้ถูกต้อง ทั้งนี้ ราคารวมที่เสนอจะต้องตรงกันทั้งตัวเลขและ ตัวหนังสือ ถ้าตัวเลขและตัวหนังสือไม่ตรงกันให้ถือตัวหนังสือเป็นสำคัญ โดยคิดราคารวมทั้งสิ้นซึ่งรวม ค่าภาษีมูลค่าเพิ่ม ภาษีอากรอื่น และค่าใช้จ่ายที่ส่งไปแล้ว

ราคาที่เสนอจะต้องเสนอกำหนดยื่นราคาไม่น้อยกว่า 60 วัน นับแต่วันเปิดซองใบเสนอราคา โดยภายในกำหนดยื่นราคาผู้เสนอราคาต้องรับผิดชอบราคาที่ตนได้เสนอไว้และจะถอนการเสนอราคามีได้

4.3 ผู้เสนอราคาจะต้องเสนอกำหนดเวลาดำเนินการก่อสร้างแล้วเสร็จไม่เกิน 90 วัน นับถัดจากวันลงนาม ในสัญญาจ้าง หรือวันที่ได้รับหนังสือแจ้งจากมูลนิธิให้เริ่มทำงาน

4.4 ก่อนยื่นซองสอบราคา ผู้เสนอราคาควรตรวจสอบร่างสัญญา แบบรูป และรายละเอียด ฯลฯ ให้ถี่ถ้วนและ เข้าใจเอกสารสอบราคา ทั้งหมดเสียก่อนที่จะตกลงยื่นซองสอบราคาตามเงื่อนไขในเอกสารสอบราคา

4.5 ผู้เสนอราคาจะต้องยื่นซองใบเสนอราคาที่เปิดผนึกของเรียบร้อยจำหน่ายซองถึง ประธานคณะกรรมการ เปิดซองสอบราคาจ้างเหมาปรับปรุงห้องวิจัยคลินิก 1 งาน ของงานวิจัย คณะแพทยศาสตร์ โดยระบุไว้ที่หน้า ซองว่า “ใบเสนอราคาตามเอกสาร สอบราคา เลขที่ มรพ.มท.001/2558 ” ยื่นต่อเจ้าหน้าที่ ในวันที่ 14 - 28 กันยายน 2558 เวลา 08.30 น. ถึงเวลา 16.30 น. ณ งานมูลนิธิโรงพยาบาลมหานเรศวร ชั้น 5 อาคารเฉลิมพระเกียรติ 7 รอบ พระชนมพรรษา 2 คณะแพทยศาสตร์ มหาวิทยาลัยนเรศวร ตำบลท่าโพธิ์ อำเภอเมือง จังหวัดพิษณุโลก

#### - ไม่พิจารณาการยื่นซองทางไปรษณีย์

เมื่อพ้นกำหนดเวลายื่นซองสอบราคา แล้วจะไม่รับซอง สอบราคาโดยเด็ดขาด

คณะกรรมการเปิดซองสอบราคา จะดำเนินการตรวจสอบคุณสมบัติของผู้เสนอราคาแต่ละรายว่า เป็นผู้เสนอราคาที่มีผลประโยชน์ร่วมกันกับผู้เสนอราคารายอื่น ตามข้อ 1.5 (1) ณ วันประกาศสอบราคา หรือไม่ และประกาศรายชื่อผู้เสนอราคาที่มีสิทธิ์ได้รับการคัดเลือกก่อนการเปิดซองใบเสนอราคา

หากปรากฏต่อคณะกรรมการเปิดซองสอบราคาก่อนหรือในขณะที่มีการเปิดซองใบเสนอราคาว่า มีผู้เสนอราคากระทำการอันเป็นการขัดขวางการแข่งขันราคาอย่างเป็นธรรม ตามข้อ 1.5 (2) และ คณะกรรมการฯ เชื่อว่ามีการกระทำการอันเป็นการขัดขวางการแข่งขันราคาอย่างเป็นธรรม คณะกรรมการฯ จะตัดรายชื่อผู้เสนอราคารายนั้นออกจากการเป็นผู้เสนอราคา และประกาศรายชื่อผู้เสนอราคาที่มีสิทธิ์ได้รับการคัดเลือก และมูลนิธิจะพิจารณาลงโทษผู้เสนอราคาดังกล่าวเป็นผู้ที่ทำงาน เว้นแต่คณะกรรมการฯ จะวินิจฉัย ได้ว่าผู้เสนอราคารายนั้นเป็นผู้ที่ให้ความร่วมมือเป็นประโยชน์ต่อการพิจารณาของทางราชการและมีได้เป็นผู้เริ่มให้มีการกระทำความดังกล่าว

ผู้เสนอราคาที่ถูกตัดรายชื่อออกจากการเป็นผู้เสนอราคาเพราะเหตุเป็นผู้เสนอราคาที่มีผลประโยชน์ ร่วมกันกับผู้เสนอราคารายอื่น ณ วันประกาศสอบราคา หรือเป็นผู้เสนอราคาทีกระทำการอันเป็นการขัดขวาง การแข่งขันราคาอย่างเป็นธรรม อาจอุทธรณ์คำสั่งดังกล่าวต่อปลัดกระทรวงภายใน 3 วัน นับแต่วันที่รับแจ้ง จากคณะกรรมการเปิดซองสอบราคา การวินิจฉัยอุทธรณ์ของปลัดกระทรวงให้ถือเป็นที่สุด

/คณะกรรมการ...

คณะกรรมการเปิดซองสอบราคา จะเปิดซองใบเสนอราคาของผู้เสนอราคาที่มีสิทธิ์ที่ได้รับการคัดเลือกดังกล่าวข้างต้น ณ ห้องประชุม ชั้น 5 อาคารเฉลิมพระเกียรติ 7 รอบ พระชนมพรรษา 2 คณะแพทยศาสตร์ มหาวิทยาลัยธนบุรี ตำบลท่าโพธิ์ อำเภอเมือง จังหวัดพิษณุโลก ในวันที่ 23 กันยายน 2558 ตั้งแต่เวลา 13.45 น. เป็นต้นไป

การยื่นอุทธรณ์ตามวรรคห้า ย่อมไม่เป็นเหตุให้มีการขยายระยะเวลาการเปิดซองใบเสนอราคา เว้นแต่ ปลัดกระทรวงพิจารณาเห็นว่า การขยายระยะเวลาดังกล่าวจะเป็นประโยชน์แก่ทางราชการอย่างยิ่ง และในกรณีที่ปลัดกระทรวงพิจารณาเห็นด้วยกับคำคัดค้านของผู้อุทธรณ์ และเห็นว่ากรยกเลิกการเปิดซองใบเสนอราคาที่ได้ดำเนินการไปแล้วจะเป็นประโยชน์แก่ทางราชการอย่างยิ่ง ให้ปลัดกระทรวงมีอำนาจยกเลิกการเปิดซองใบเสนอราคาดังกล่าวได้

## 5. หลักเกณฑ์และสิทธิ์ในการพิจารณาราคา

5.1 ในการสอบราคา ครั้งนี้ มูลนิธิจะพิจารณาตัดสินด้วย ราคารวมเป็นสำคัญ ทั้งนี้ราคาต้องไม่เกินวงเงินงบประมาณที่ได้รับ

5.2 หากผู้เสนอราคารายใดมีคุณสมบัติไม่ถูกต้องตามข้อ 2 หรือยื่นหลักฐานการเสนอราคาไม่ถูกต้องหรือไม่ครบถ้วนตามข้อ 3 หรือยื่นซองสอบราคาไม่ถูกต้องตามข้อ 4 แล้ว คณะกรรมการ ฯ จะไม่รับพิจารณาราคาของผู้เสนอราคารายนั้น เว้นแต่เป็นข้อผิดพลาดหรือผิดพลาดเพียงเล็กน้อย หรือที่ผิดแผกไปจากเงื่อนไขของเอกสารสอบราคาในส่วนที่มีใช้สาระสำคัญ ทั้งนี้ เฉพาะในกรณีที่พิจารณาเห็นว่าจะเป็นประโยชน์ต่อมูลนิธิเท่านั้น

5.3 มูลนิธิสงวนสิทธิ์ไม่พิจารณาราคาของผู้เสนอราคา โดยไม่มีการผ่อนผันในกรณีดังต่อไปนี้

(1) ไม่ปรากฏชื่อผู้เสนอราคารายนั้น ในบัญชีผู้รับเอกสาร สอบราคา หรือในหลักฐานการรับเอกสารสอบราคา ของมูลนิธิ

(2) ไม่กรอกชื่อนิติบุคคลและบุคคลธรรมดา หรือลงลายมือชื่อผู้เสนอราคาอย่างหนึ่งอย่างใด หรือทั้งหมดในใบเสนอราคา

(3) เสนอรายละเอียดแตกต่างไปจากเงื่อนไขที่กำหนดในเอกสารสอบราคาที่เป็นสาระสำคัญ หรือมีผลทำให้เกิดความได้เปรียบเสียเปรียบแก่ผู้เสนอราคารายอื่น

(4) ราคาที่เสนอมีการขูดลบ ตกเติม แก้ไขเปลี่ยนแปลง โดยผู้เสนอราคามีได้ลงลายมือชื่อพร้อมประทับตรา (ถ้ามี) กำกับไว้

5.4 ในการตัดสินการสอบราคา หรือในการทำสัญญา คณะกรรมการเปิดซองสอบราคาหรือมูลนิธิ มีสิทธิ์ให้ผู้เสนอราคาชี้แจงข้อเท็จจริง สภาพ ฐานะ หรือข้อเท็จจริงอื่นใดที่เกี่ยวข้องกับผู้เสนอราคาได้ มูลนิธิมีสิทธิ์ที่จะไม่รับราคา หรือไม่ทำสัญญา หากหลักฐานดังกล่าวไม่มีความเหมาะสมหรือไม่ถูกต้อง

5.5 มูลนิธิทรงไว้ซึ่งสิทธิ์ที่จะไม่รับราคาต่ำสุด หรือราคาหนึ่งราคาใด หรือราคาที่เสนอทั้งหมดก็ได้และอาจพิจารณาเลือกจ้างในจำนวน หรือขนาด หรือเฉพาะรายการหนึ่งรายการใด หรืออาจจะยกเลิกการสอบราคา โดยไม่พิจารณาจัดจ้างเลยก็ได้ สุดแต่จะพิจารณา ทั้งนี้ เพื่อประโยชน์ของทางราชการเป็นสำคัญ และให้ถือว่าการตัดสิน ของมูลนิธิเป็นเด็ดขาด ผู้เสนอราคาจะเรียกร้องค่าเสียหายใด ๆ มิได้ รวมทั้งมูลนิธิ

/จะพิจารณา...

จะพิจารณายกเลิกการสอบราคา และลงโทษผู้เสนอราคาเป็นผู้ทำงาน ไม่ว่าจะเป็นผู้เสนอราคาที่ได้รับการคัดเลือกหรือไม่ก็ตามหากมีเหตุที่เชื่อได้ว่าการเสนอราคากระทำการโดยไม่สุจริต เช่น การเสนอเอกสารอันเป็นเท็จ หรือใช้ชื่อบุคคลธรรมดา หรือนิติบุคคลอื่นมาเสนอราคาแทน เป็นต้น

ในกรณีที่ผู้เสนอราคาต่ำสุด เสนอราคาต่ำจนคาดหมายได้ว่าไม่อาจดำเนินงานตามสัญญาได้ คณะกรรมการเปิดซอง สอบราคา หรือมูลนิธิจะให้ผู้เสนอราคานั้นชี้แจงและแสดงหลักฐานที่ทำให้เชื่อได้ว่าผู้เสนอราคาสามารถดำเนินงานตามสอบราคาจ้างให้เสร็จสมบูรณ์ หากคำชี้แจงไม่เป็นที่รับฟังได้ มูลนิธิมีสิทธิ์ที่จะไม่รับราคาของผู้เสนอราคารายนั้น

5.6 ในกรณีที่ปรากฏข้อเท็จจริงภายหลังจากการเปิดซองสอบราคาว่า ผู้เสนอราคาที่มีสิทธิ์ได้รับการคัดเลือกตามที่ได้ประกาศรายชื่อไว้ ตามข้อ 4.5 เป็นผู้เสนอราคาที่มีผลประโยชน์ร่วมกันกับผู้เสนอราคารายอื่น ณ วันประกาศสอบราคา หรือเป็นผู้เสนอราคาที่ทำกรทำการอันเป็นการขัดขวางการแข่งขันราคาอย่างเป็นธรรมตามข้อ 1.5 มูลนิธิมีอำนาจที่จะตัดรายชื่อผู้เสนอราคาที่มีสิทธิ์ได้รับการคัดเลือกดังกล่าวออกจากประกาศรายชื่อตามข้อ 4.5 และมูลนิธิจะพิจารณาลงโทษผู้เสนอราคารายนั้นเป็นผู้ทำงาน

ในกรณีนี้หากปลัดกระทรวงพิจารณาเห็นว่า การยกเลิกการเปิดซองใบเสนอราคาที่ได้ดำเนินการไปแล้วจะเป็นประโยชน์แก่ทางราชการอย่างยิ่งปลัดกระทรวงมีอำนาจยกเลิกการเปิดซองใบเสนอราคาดังกล่าวได้

## 6. การทำสัญญาจ้าง

ผู้ชนะการสอบราคาจะต้องทำสัญญาจ้างตามแบบสัญญาดังระบุในข้อ 1.3 กับมูลนิธิภายใน 7 วัน นับถัดจากวันที่ได้รับแจ้ง และจะต้องวางหลักประกันสัญญาเป็นจำนวนเงินเท่ากับร้อยละ 5 ของราคาค่าจ้างที่สอบราคาได้ ให้มูลนิธิยึดถือไว้ในขณะทำสัญญา โดยใช้หลักประกันอย่างหนึ่งอย่างใด ดังต่อไปนี้

### 6.1 เงินสด

6.2 เช็คที่ธนาคารสั่งจ่ายให้แก่มูลนิธิ โดยเป็นเช็คลงวันที่ทำสัญญาหรือก่อนหน้านั้นไม่เกิน 3 วันทำการ

6.3 หนังสือค้ำประกันของธนาคารภายในประเทศตามแบบหนังสือค้ำประกันตามที่ กวพ. กำหนด

6.4 หนังสือค้ำประกันของบริษัทเงินทุนอุตสาหกรรมแห่งประเทศไทย หรือบริษัทเงินทุน หรือบริษัท-เงินทุนหลักทรัพย์ ที่ได้รับอนุญาตให้ประกอบกิจการเงินทุนเพื่อการพาณิชย์และประกอบธุรกิจค้ำประกันตามประกาศของธนาคารแห่งประเทศไทย ซึ่งได้แจ้งชื่อเวียนในส่วนราชการต่าง ๆ ทราบแล้ว โดยอนุโลมให้ใช้ตามตัวอย่างหนังสือค้ำประกัน ตามที่ กวพ. กำหนด

### 6.5 พันธบัตรรัฐบาลไทย

หลักประกันนี้จะคืนให้โดยไม่มีดอกเบี้ย ภายใน 15 วัน นับถัดจากวันที่ผู้ชนะการสอบราคา (ผู้รับจ้าง) พ้นจากข้อผูกพันตามสัญญาจ้างแล้ว

## 7. ค่าจ้างและการจ่ายเงิน

มูลนิธิจะจ่ายเงินค่าจ้างโดยการเหมารวม เมื่อผู้รับจ้างได้ปฏิบัติงานทั้งหมดแล้วเสร็จเรียบร้อยตามสัญญา รวมทั้งทำสถานที่ก่อสร้างให้สะอาดเรียบร้อย

## 8. อัตราค่าปรับ

ค่าปรับตามแบบสัญญาจ้างข้อ 1.7 ให้คิดในอัตราร้อยละ 0.1 ของค่าจ้างตามสัญญาต่อวัน

/9. การรับประกัน...



## 9. การรับประกันความชำรุดบกพร่อง

ผู้ชนะการสอบราคา ซึ่งได้ทำข้อตกลงเป็นหนังสือ หรือทำสัญญาจ้างตามแบบดังระบุในข้อ 1.3 แล้วแต่กรณี จะต้องรับประกันความชำรุดบกพร่องของงานจ้างที่เกิดขึ้นภายในระยะเวลาไม่น้อยกว่า 1 ปี นับถัดจากวันที่มูลนิธิได้รับมอบงาน โดยผู้รับจ้างต้องบริหารจัดการซ่อมแซมแก้ไขให้ใช้งานได้ดังเดิมภายใน 7 วัน นับถัดจากวันที่ได้รับแจ้งความชำรุดบกพร่อง

## 10. ข้อสงวนสิทธิ์ในการเสนอราคาและอื่น ๆ

### 10.1 เงินค่าจ้างสำหรับงานจ้างครั้งนี้ได้มาจากเงินมูลนิธิ

ราคากลางของงานก่อสร้างในการสอบราคา ครั้งนี้เป็นเงินทั้งสิ้น 292,912.48 บาท (สองแสนเก้าหมื่นสองพันเก้าร้อยสิบสองบาทสี่สิบแปดสตางค์)

10.2 เมื่อมูลนิธิได้คัดเลือกผู้เสนอราคารายใดให้เป็นผู้รับจ้างและได้ตกลงจ้างตามสอบราคาจ้างแล้ว ถ้าผู้รับจ้างจะต้องส่งหรือนำสิ่งของมาเพื่องานจ้างดังกล่าวเข้ามาจากต่างประเทศและของนั้นต้องนำเข้ามาโดยทางเรือในเส้นทางที่มีเรือไทยเดินอยู่ และสามารถให้บริการรับขนได้ตามที่รัฐมนตรีว่าการกระทรวงคมนาคมประกาศกำหนด ผู้เสนอราคาซึ่งเป็นผู้รับจ้างจะต้องปฏิบัติตามกฎหมายว่าด้วยการส่งเสริมการพาณิชย์ ดังนี้

(1) แจ้งการส่งหรือนำสิ่งของดังกล่าวเข้ามาจากต่างประเทศต่อกรมเจ้าท่าภายใน 7 วัน นับถัดจากวันที่ผู้รับจ้างส่งหรือซื้อของจากต่างประเทศ เว้นแต่เป็นของที่รัฐมนตรีว่าการกระทรวงคมนาคมประกาศยกเว้นให้บรรทุกโดยเรืออื่นได้

(2) จัดการให้สิ่งของดังกล่าวบรรทุกโดยเรือไทยหรือเรือที่มีสิทธิ์เช่นเดียวกับเรือไทยจากต่างประเทศมายังประเทศไทย เว้นแต่จะได้รับอนุญาตจากกรมเจ้าท่า ให้บรรทุกสิ่งของนั้นโดยเรืออื่นที่มีใช้เรือไทย ซึ่งจะต้องได้รับอนุญาตเช่นนั้นก่อนบรรทุกของลงเรืออื่น หรือเป็นของที่รัฐมนตรีว่าการกระทรวงคมนาคมประกาศยกเว้นให้บรรทุกโดยเรืออื่น

(3) ในกรณีที่ไม่มีปฏิบัติตาม (1) หรือ (2) ผู้รับจ้างจะต้องรับผิดชอบตามกฎหมายว่าด้วยการส่งเสริมการพาณิชย์

10.3 ผู้เสนอราคาซึ่งมูลนิธิได้คัดเลือกแล้วไม่ไปทำสัญญาหรือข้อตกลงภายในเวลาที่ทางราชการกำหนด ดังระบุไว้ในข้อ 6 มูลนิธิอาจพิจารณาเรียกร้องให้ชดเชยความเสียหายอื่น (ถ้ามี) รวมทั้งจะพิจารณาให้เป็นผู้ทำงานตามระเบียบของทางราชการ

10.4 มูลนิธิสงวนสิทธิ์ที่จะแก้ไขเพิ่มเติมเงื่อนไขหรือข้อกำหนดในแบบสัญญาให้เป็นไปตามความเห็นของสำนักงานอัยการสูงสุด (ถ้ามี)

## 11. การปรับราคาค่างานก่อสร้าง

การปรับราคาค่างานก่อสร้างตามสูตรการปรับราคาดังระบุในข้อ 1.4 จะนำมาใช้ในกรณีที่ค่างานก่อสร้างลดลงหรือเพิ่มขึ้น โดยวิธีการต่อไปนี้

/ตามเงื่อนไข...

ตามเงื่อนไข หลักเกณฑ์ สูตรและวิธีคำนวณที่ใช้กับสัญญาแบบปรับราคาได้ตามมติคณะรัฐมนตรีเมื่อวันที่ 22 สิงหาคม 2532 เรื่อง การพิจารณาช่วยเหลือผู้ประกอบการอาชีพงานก่อสร้าง ตามหนังสือสำนักเลขาธิการ คณะรัฐมนตรี ที่ นร 0203/ว 109 ลงวันที่ 24 สิงหาคม 2532

สูตรการปรับราคา (สูตรค่า K) จะต้องคงที่ที่ระดับที่กำหนดไว้ในวันแล้วเสร็จตามที่กำหนดไว้ในสัญญา หรือภายในระยะเวลาที่มูลนิธิได้ขยายออกไป โดยจะใช้สูตรของทางราชการที่ได้ระบุในข้อ 1.4

## 12. การปฏิบัติตามกฎหมายและระเบียบ

ในระหว่างระยะเวลาการก่อสร้างผู้รับจ้างพึงปฏิบัติตามหลักเกณฑ์ที่กฎหมายและระเบียบได้กำหนดไว้โดยเคร่งครัด

มูลนิธิโรงพยาบาลมหาวิทยาลัยนเรศวร

11 กันยายน 2558

รายละเอียด  
งานจ้างเหมาปรับปรุงห้องวิจัยคลินิก  
จำนวน 1 งาน

คณะแพทยศาสตร์

มูลนิธิโรงพยาบาลมหาวิทยาลัยนเรศวร

## การประมาณราคา

### แบบแสดงรายการการ ปริมาณ และราคา

เรื่อง การประมาณราคา งานจ้างหมาบปรับปรุงห้องวิจัยคลินิก จำนวน 1 งาน

สถานที่ก่อสร้าง อาคารสิรินธร ชั้น 5 โรงพยาบาลมหาวิทยาลัยนครสวรรค์ คณะแพทยศาสตร์ มหาวิทยาลัยนครสวรรค์

ประมาณราคาโดย นายทรงพล พันธุ์สุข ตำแหน่ง วิศวกร สังกัด งานอาคารสถานที่ คณะแพทยศาสตร์

ลำดับ ที่	รายการ	จำนวน	หน่วย	ค่าวัสดุ		ค่าแรงงาน		ราคารวมค่าวัสดุ และค่าแรงงาน
				ราคาต่อหน่วย	จำนวนเงิน	ราคาต่อหน่วย	จำนวนเงิน	
A	งบบัญชีงบประมาณโรงเรียนวิจัยคลินิก ห้องวิจัยคลินิก							
1	งานโครงสร้างและตกแต่ง							
	รื้อถอน ผนัง ค.ส.ล. ฝ้าเพดาน ผนังกระเบื้องยางเดิม พร้อมชนทั้ง	1.00	เพग्มา		-			6,000.00
	ก่ออิฐฉาบปูนผิวเรียบ ความหนา 0.10 ม.	9.50	ตร.ม.	250.00	2,375.00	110.00	1,045.00	3,420.00
	ผนังเบาโครคร่าสังกะสีพับ ปิดทับด้วยยิปซัมบอร์ดหนา 9 มม. ทั้งสองด้าน	22.00	ตร.ม.	280.00	6,160.00	110.00	2,420.00	8,580.00
	บัว PVC สูงไม่น้อยกว่า 3 นิ้ว	35.00	ม.	100.00	3,500.00	40.00	1,400.00	4,900.00
	ฝ้าเพดานฉาบเรียบ ยิปซัมบอร์ด หนา 9 มม.	43.00	ตร.ม.	250.00	10,750.00	120.00	5,160.00	15,910.00
	ปูกระเบื้องพื้น ขนาดโดยประมาณ 0.60 ม. X 0.60 ม.	43.00	ตร.ม.	280.00	12,040.00	110.00	4,730.00	16,770.00
	ทาสีผนัง ด้วยสีน้ำอะคริลิก 100% ชนิดป้องกันเชื้อรา	114.00	ตร.ม.	40.00	4,560.00	30.00	3,420.00	7,980.00
	ทาสีฝ้าเพดาน ด้วยสีน้ำอะคริลิก 100% ชนิดป้องกันเชื้อรา	43.00	ตร.ม.	40.00	1,720.00	30.00	1,290.00	3,010.00
	ติดตั้งประตูกระจกโครคร่าอะลูมิเนียมบานเลื่อน ขนาด 1.20 ม. x 2.00 ม. (ใช้ช่องเดิม)	5.00	ชุด	2,000.00	10,000.00	180.00	900.00	10,900.00
	ติดตั้งรางฝ้าม่านรอบเตียงตรวจ	2.00	ชุด	1,000.00	2,000.00	180.00	360.00	2,360.00
	ติดตั้งฝ้าม่านรอบเตียงตรวจ	2.00	ชุด	2,400.00	4,800.00	180.00	360.00	5,160.00
	กรุผนังไม้อัดสักหนา 1.5 นิ้ว พร้อมตัวอักษรชื่อหน่วยงาน	1.00	เพग्มา	4,000.00	4,000.00	200.00	200.00	4,200.00
2	งานระบบสุขาภิบาล							
	ติดตั้งอ่างล้างมือแขวนผนัง พร้อมอุปกรณ์	2.00	ชุด	3,000.00	6,000.00	200.00	400.00	6,400.00

	ท่อน้ำประปา 1/2" PPR.	20.00	ม.	100.00	2,000.00		30.00	600.00	2,600.00
	ประตูน้ำ ข้อต่อ และอุปกรณ์ประกอบการติดตั้งท่อน้ำประปา	1.00	พวงมา	-	-			-	3,000.00
	ท่อน้ำทิ้ง 2" PVC.	20.00	ม.	100.00	2,000.00		30.00	600.00	2,600.00
	ข้อต่อ และอุปกรณ์ประกอบการติดตั้งท่อน้ำทิ้ง	1.00	พวงมา	-	-			-	6,676.00
3	งานระบบไฟฟ้า								
	ย้ายตำแหน่งติดตั้งโคมไฟแสงสว่างเพดาน 2 x 36w.	4.00	ชุด	200.00	800.00		180.00	720.00	1,520.00
	ย้ายตำแหน่งติดตั้งโคม Down light	5.00	ชุด	200.00	1,000.00		180.00	900.00	1,900.00
	ติดตั้งโคม Down light Halogen 50w.	4.00	ชุด	250.00	1,000.00		150.00	600.00	1,600.00
	ติดตั้งโคมไฟผนัง แบบมีครอบอะคริลิก ขนาด 1x36w.	2.00	ชุด	500.00	1,000.00		180.00	360.00	1,360.00
	ติดตั้งตู้รับไฟฟ้าคู่ 15A. 220 V. แบบมีกราวด์	12.00	ชุด	250.00	3,000.00		180.00	2,160.00	5,160.00
	ติดตั้งตู้รับเครื่องจ่ายคอมพิวเตอร์	3.00	ชุด	300.00	900.00		180.00	540.00	1,440.00
	ติดตั้งตู้รับโทรศัพท์	3.00	ชุด	300.00	900.00		180.00	540.00	1,440.00
	สวิตช์ไฟฟ้าทางเดียว	9.00	ชุด	200.00	1,800.00		180.00	1,620.00	3,420.00
	สายไฟ THW 2.5 sq.mm.(LN)	200.00	ม.	14.00	2,800.00		8.00	1,600.00	4,400.00
	สายไฟ THW 2.5 sq.mm.(GR)	100.00	ม.	14.00	1,400.00		8.00	800.00	2,200.00
	สายโทรศัพท์ ชนิดกลม 4 แกน	50.00	ม.	18.00	900.00		8.00	400.00	1,300.00
	สาย LAN UTP	100.00	ม.	20.00	2,000.00		8.00	800.00	2,800.00
	ท่อ/ราง PVC ร้อยสายไฟ	70.00	ม.	100.00	7,000.00		8.00	560.00	7,560.00
	ข้อต่อ และอุปกรณ์ประกอบการติดตั้ง	1.00	พวงมา	-	-			-	5,000.00
4	งานระบบปรับอากาศและระบบยกยอกาศ								
	ติดตั้ง Exhaust Air Duct	1.00	พวงมา		-			-	4,000.00
	สร้างเครื่องปรับอากาศเดิมในห้อง	1.00	พวงมา		-			-	600.00
	ติดตั้ง Fresh Air Duct พร้อม Damper	1.00	พวงมา		-			-	2,000.00
5	ช่างเขียนแบบสถาปัตย์								
1	งานก่อสร้างและสถาปัตย์								

2

	รอดอน พื้นกระเบื้องยางเดิม พร้อมชนทาง									2,000.00
	ปูกระเบื้องยางพื้น ขนาดโดยประมาณ 0.30 ม. X 0.30 ม. ทนฯ 2.5 มม.	43.00	ตร.ม.	180.00	7,740.00		50.00	2,150.00		9,890.00
	ทาสีผนัง ด้วยสีน้ำอะคริลิก 100% ชนิดป้องกันเชื้อรา	35.00	ตร.ม.	40.00	1,400.00		30.00	1,050.00		2,450.00
	ทาสีฝ้าเพดาน ด้วยสีน้ำอะคริลิก 100% ชนิดป้องกันเชื้อรา	18.00	ตร.ม.	40.00	720.00		30.00	540.00		1,260.00
2	งานระบบไฟฟ้า									
	ติดตั้งเต้ารับไฟฟ้า 15A. 220 V. แบบมีกราด์	3.00	ชุด		300.00	900.00	180.00	540.00		1,440.00
	สายไฟ THW 4 sq.mm.(LN)	30.00	ม.		18.00	540.00	8.00	240.00		780.00
	สายไฟ THW 2.5 sq.mm.(GR)	15.00	ม.		14.00	210.00	8.00	120.00		330.00
	เบรกเกอร์ 32A.220V.	1.00	9Y,		400.00	400.00	8.00	80.00		480.00
	ท่อ/ราง PVC ร้อยสายไฟ	12.00	ม.		100.00	1,200.00	8.00	96.00		1,296.00
	ข้อต่อ และอุปกรณ์ประกอบติดตั้ง	1.00	พวงมา			-		-		1,000.00
	รวมราคา									179,092.00
	FACTOR F (1.2726)									48,820.48
	รวมเป็นเงินทั้งสิ้น									227,912.48
	ครุภัณฑ์									
1	เครื่องปรับอากาศ แบบแยกส่วน ขนาดไม่น้อยกว่า 18,000 บีทียู พร้อมติดตั้ง	2.00	ชุด		28,000.00	56,000.00				56,000.00
2	พัดลมระบายอากาศ ชนิดติดเพดาน ขนาดไม่น้อยกว่า 530 ลบ.ม./ชม.พร้อมติดตั้ง	2.00	ชุด		4,500.00	9,000.00				9,000.00
										65,000.00

๑

(นายทรงพล พันธุ์ชูชง)

วิศวกร

งานฐานพยาบาลปรับปรุงห้องวิจัยคลินิก จำนวน 1 งาน

คณะแพทยศาสตร์ มหาวิทยาลัยธรรมศาสตร์



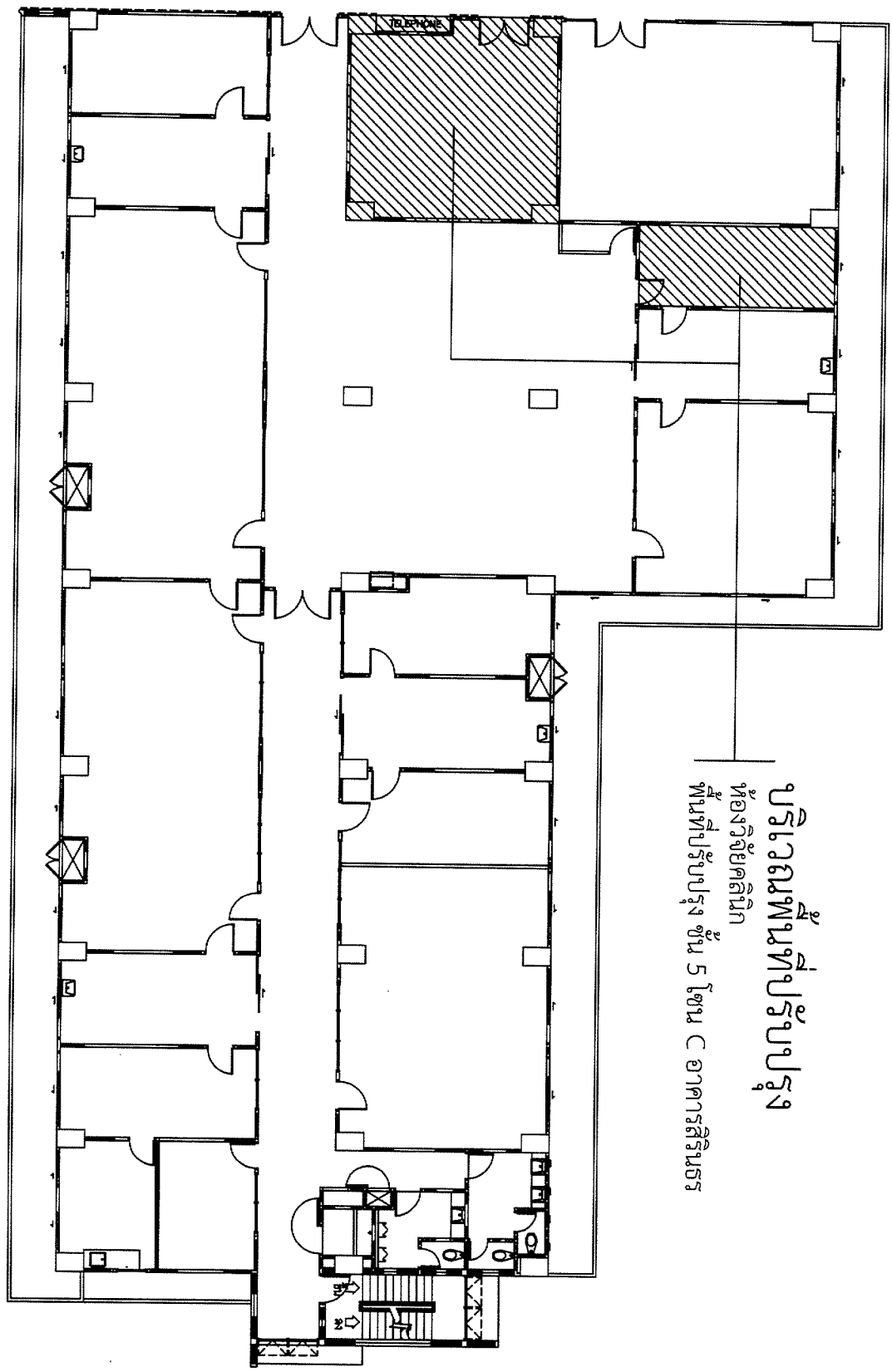
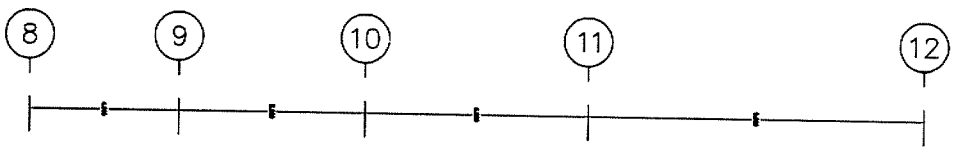
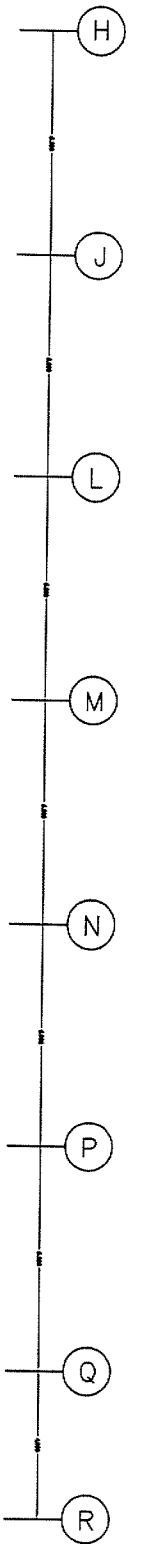

บริเวณพื้นที่ปรับปรุง  
ห้องวิจัยคลินิก  
พื้นที่ปรับปรุง ชั้น 5 โถง C อาคารสิรินธร

๒

แบบแปลนพื้นที่ชั้น 5 (ก่อนปรับปรุง)  
มาตราส่วน

1 : 150



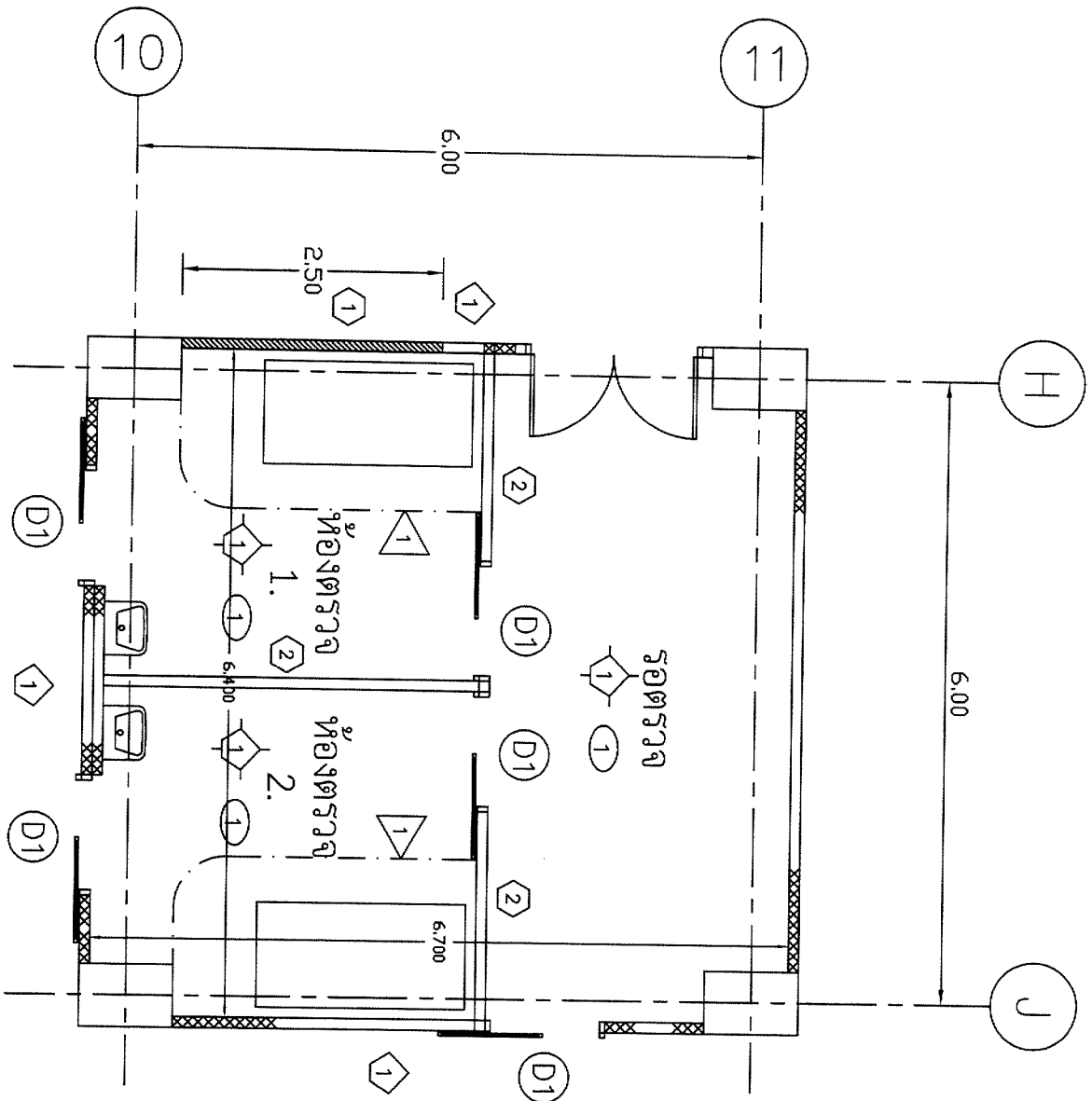

รายละเอียดสัญลักษณ์

- ① ปูกระเบื้อง 0.60 m x 0.60 m
- ◇ ทาสีน้ำอะคริลิค 100% ผนังท้ง 4 ด้าน และฝ้าเพดาน
- ◇ ทาสีน้ำอะคริลิค 100%
- ① ผนังเบาโครงสร้างสีฟ้า ปิดทับด้วยแผ่นยิปซั่มบอร์ด 1 ด้าน และกรุไม้อัดสัก 1 ด้าน
- ② ผนังก่ออิฐฉาบปูน ด้านนอกกรุไม้ พร้อมป้ายตัวอักษรชื่อหน่วยงาน
- ◇ ติดตั้งประตูบานเลื่อนไม้ มือจับสแตนเลส รางบอะลูมิเนียม รางเลื่อนอะลูมิเนียมขนาด 1 นิ้วบน
- ① ฆ่าเชื้อในห้องตรวจ พร้อมราวจับที่เพดาน

h

แบบปรับปรุงห้องวิจัยคลินิก

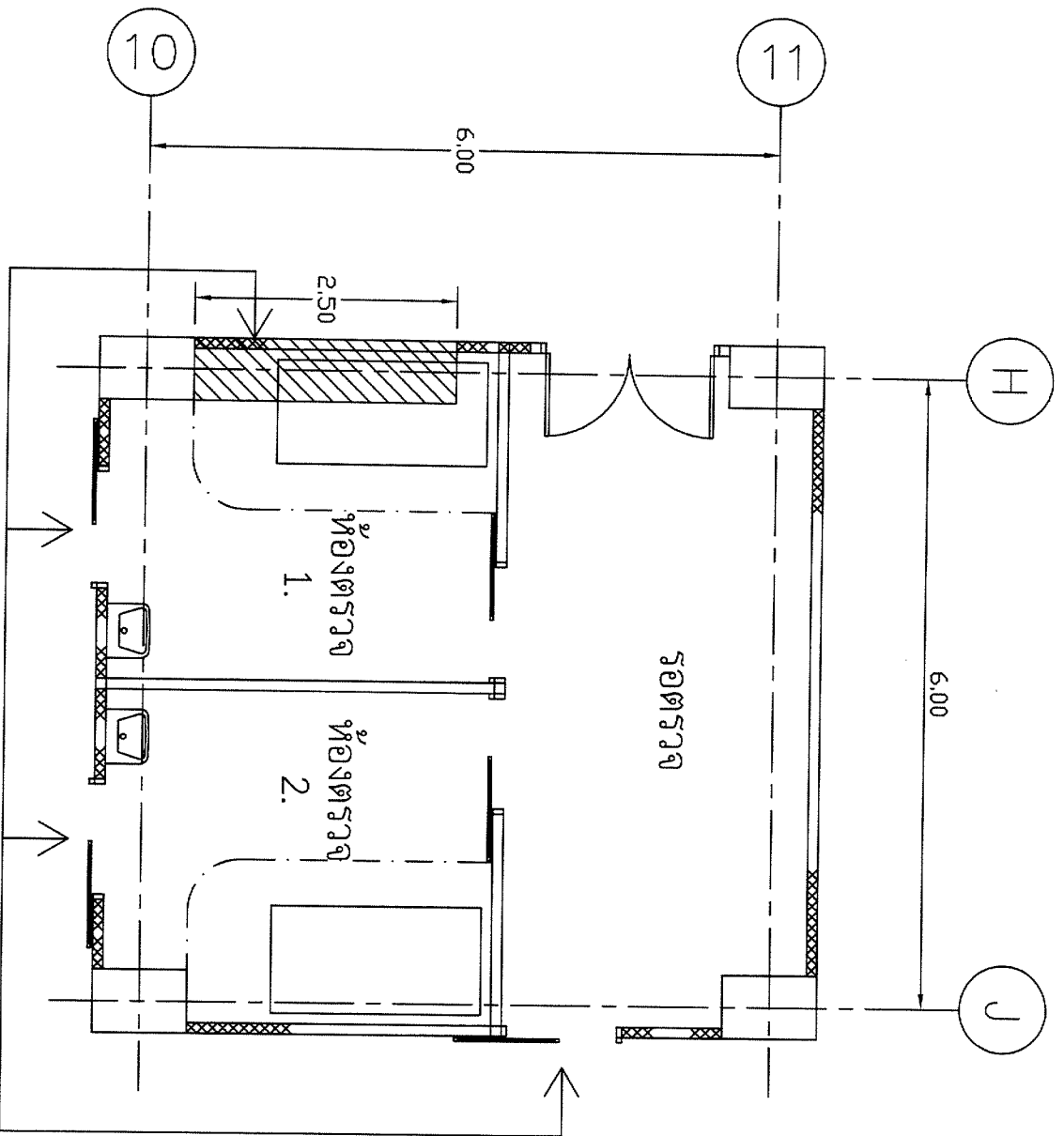

ท่อบ ร้อยลอน ผึงก่ออิฐฉาบปูนเดิม

๙

แบบงานรื้อถอน พื้น ผึง

มาตราส่วน

1 : 50

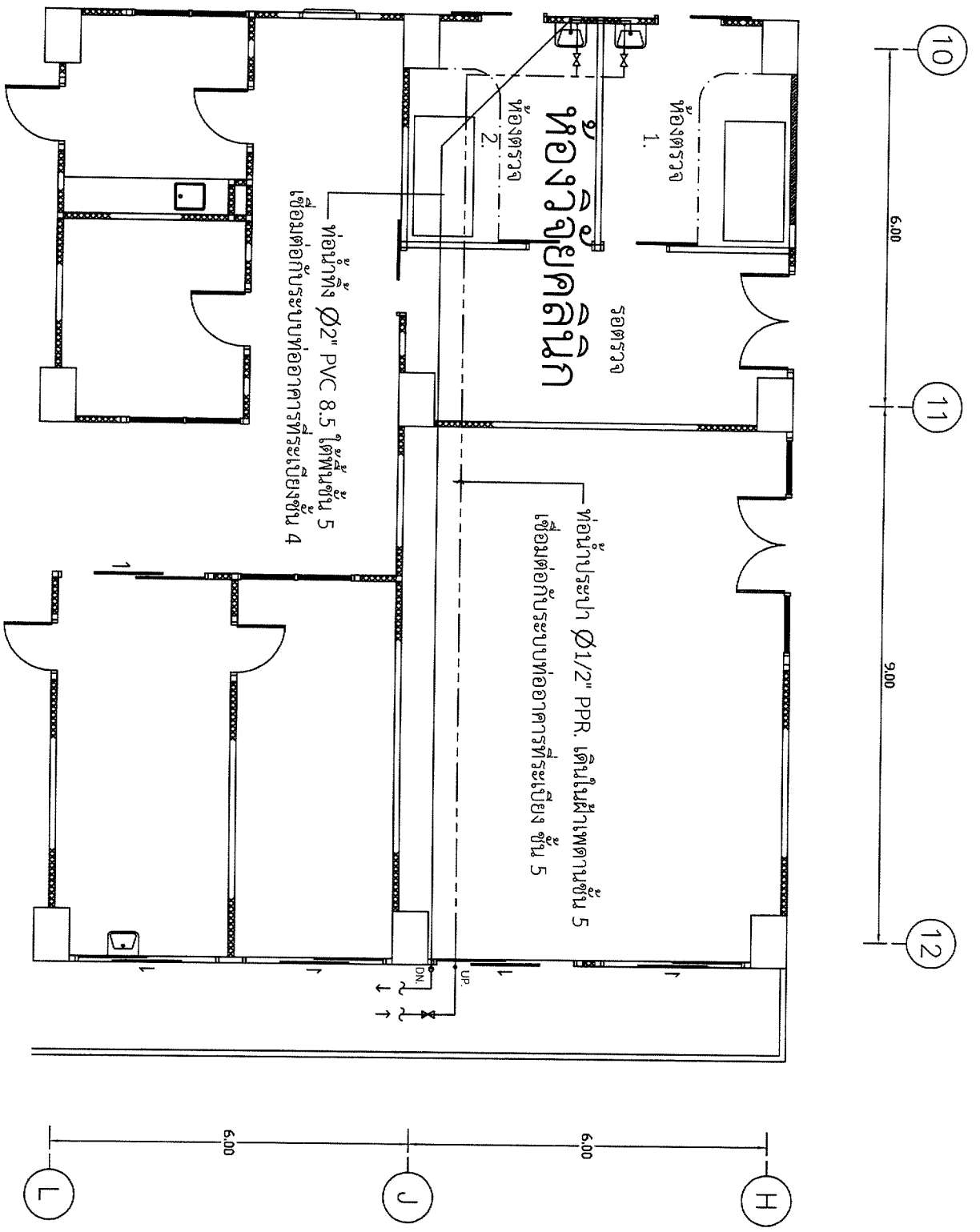

Handwritten signature or initials.

แบบระบบสุขาภิบาล

มาตรฐานส่วน 1 : 75

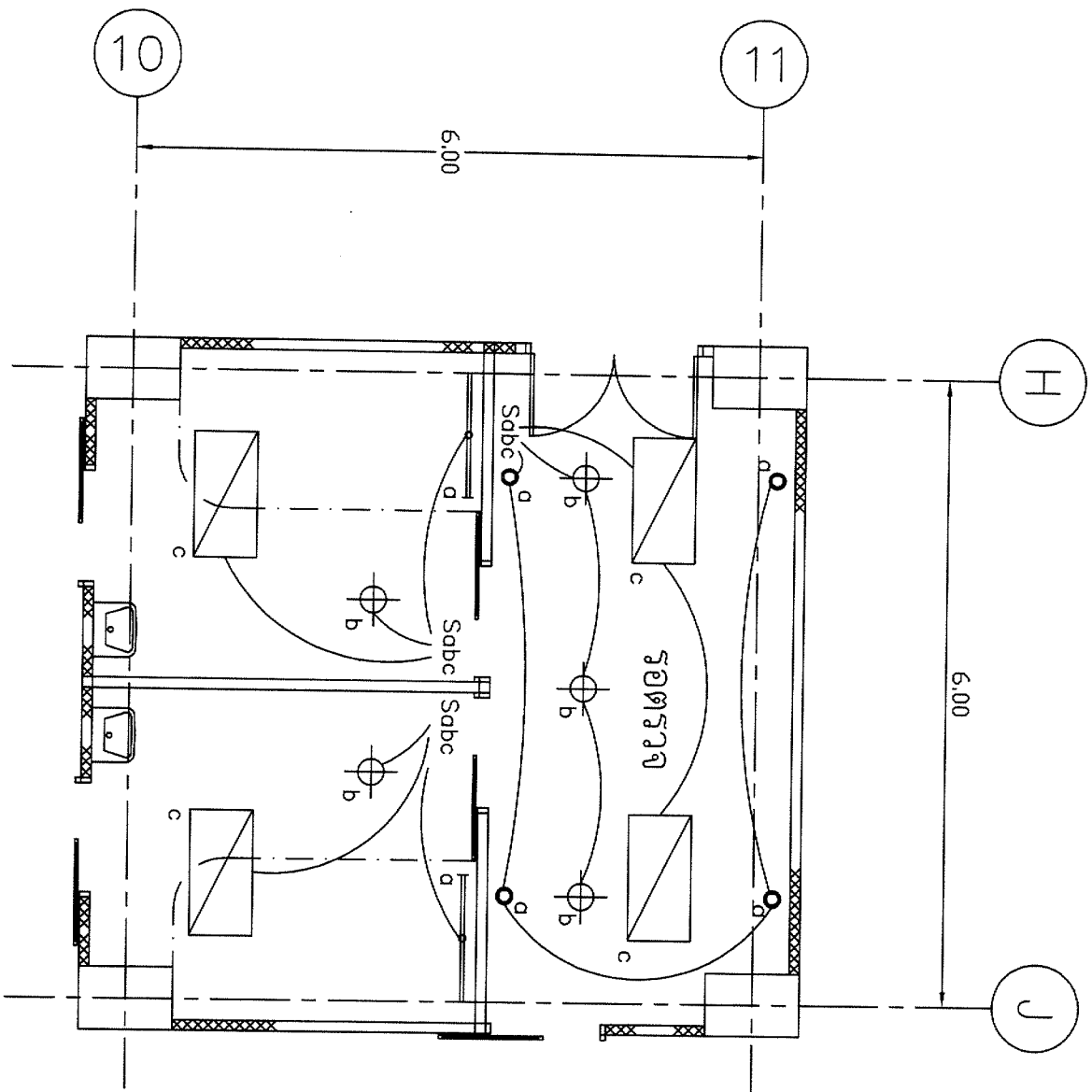

๒

แบบงานระบบไฟฟ้าแสงสว่าง  
อาคารศาลา

1 : 50

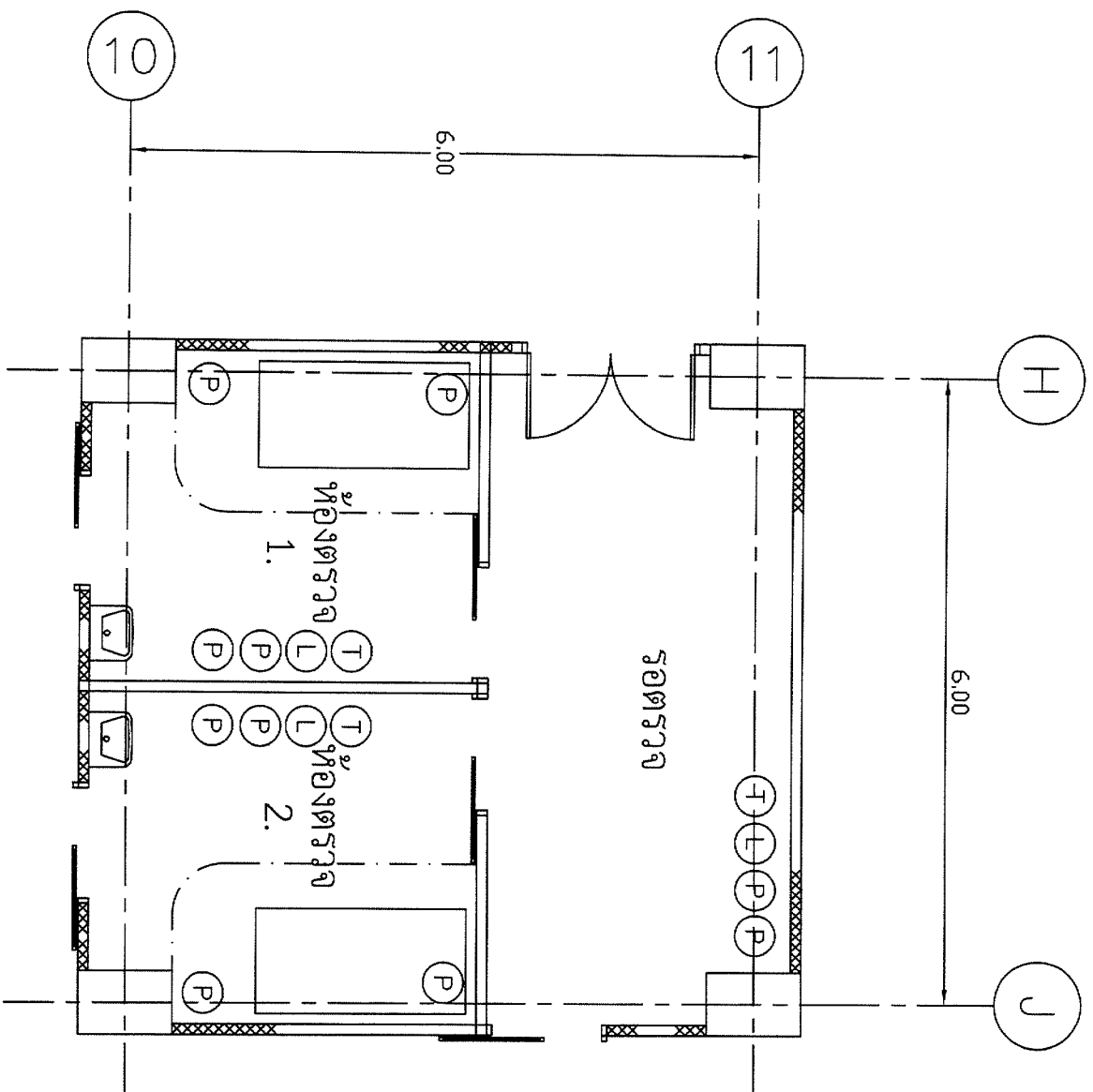

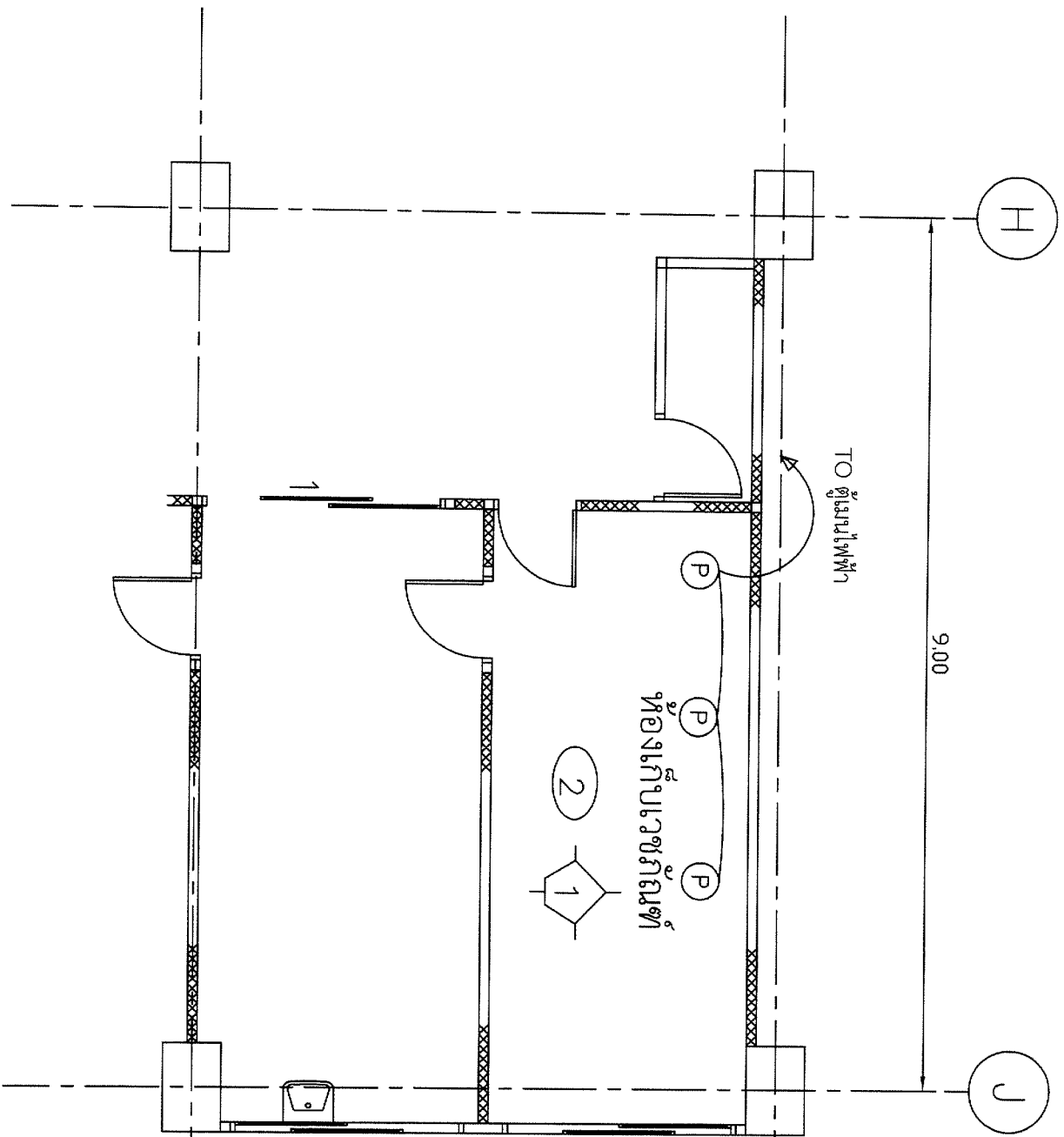

ห้องเก็บเวชภัณฑ์

TO ตู้เก็บไฟฟ้า

9.00

6.00

รายละเอียดสัญลักษณ์

- ② ปูกระเบื้องยางพื้น ขนาด 30 x 30cm. ขนาด 2.5 mm.
- ① ทาสีน้ำอะคริลิค 100% มันทง 4 ด้าน และ ฝ้าเพดาน
- P เต้ารับไฟฟ้า

*Handwritten signature*

แบบปรับปรุงห้องเก็บเวชภัณฑ์

มาตรฐานส่วน

1 : 50

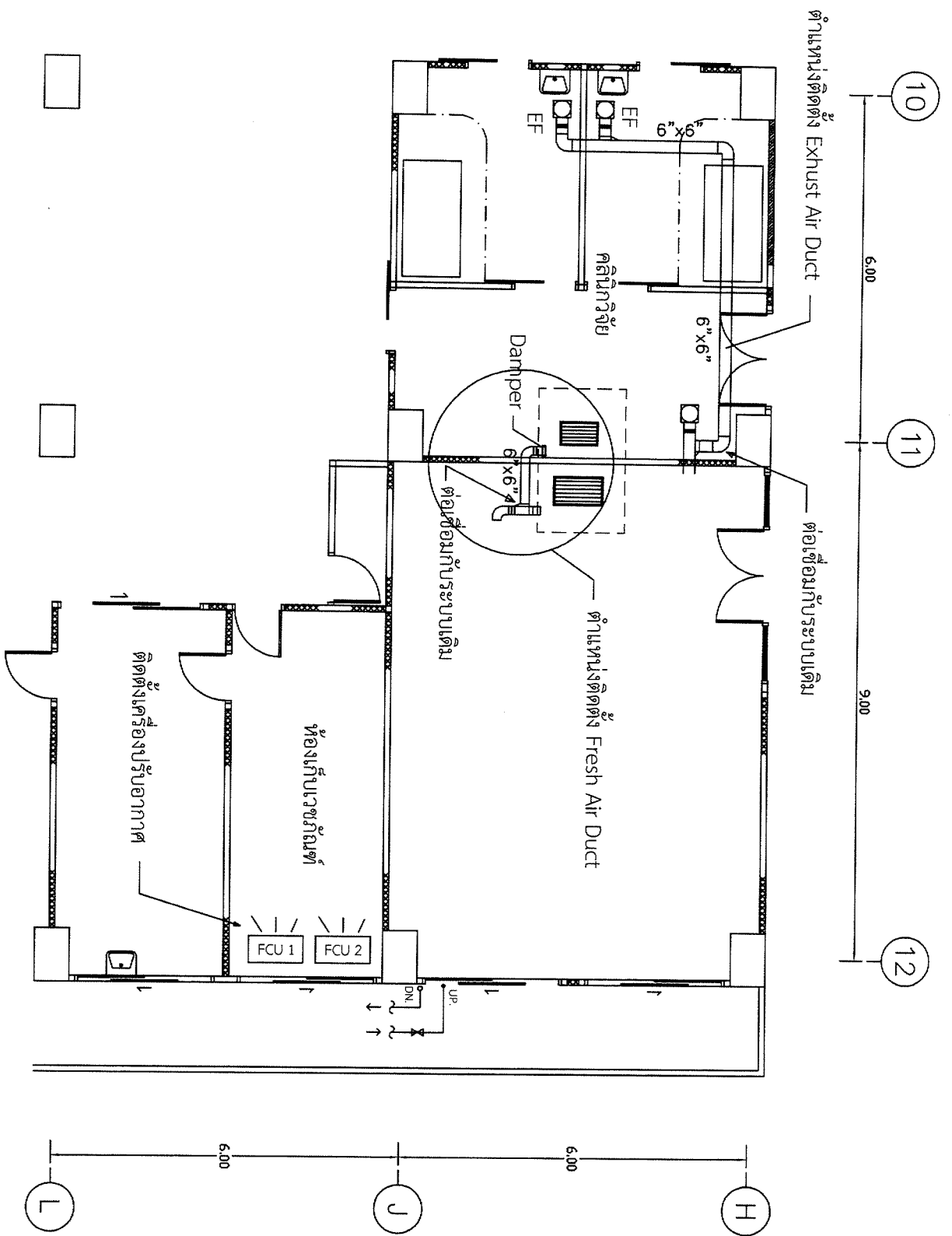

*Handwritten signature*

แบบระบบปรับอากาศ

มาตรฐาน

1 : 75

การประมาณราคา

แบบแสดงรายการ ปริมาณ และราคา

เรื่อง การประมาณราคา งานจ้างเหมาปรับปรุงห้องวิจัยคลินิก จำนวน 1 งาน  
 สถานที่ก่อสร้าง อาคารสิรินธร ชั้น 5 โรงพยาบาลมหาวิทยาลัยนเรศวร คณะแพทยศาสตร์ มหาวิทยาลัยนเรศวร  
 ประมาณราคาโดย.....

ลำดับ ที่	รายการ	จำนวน	หน่วย	ค่าวัสดุ		ค่าแรงงาน		ราคารวมค่าวัสดุ และค่าแรงงาน
				ราคาต่อหน่วย	จำนวนเงิน	ราคาต่อหน่วย	จำนวนเงิน	
<b>งานจ้างเหมาปรับปรุงห้องวิจัยคลินิก</b>								
<b>A ห้องวิจัยคลินิก</b>								
1	งานโครงสร้างและสถาปัตยกรรม							
	รีดออน ผนัง ค.ส.ล. ฝ้าเพดาน พื้นกระเบื้องยางเดิม พร้อมขมขมทั้ง	1.00	เมตร					
	ก่ออิฐฉาบปูนผิวเรียบ ความหนา 0.10 ม.	9.50	ตร.ม.					
	ผนังเบาโครงสร้างสังกะสีทับ บิดทับด้วยยิปซัมบอร์ดหนา 9 มม. ทั้งสองด้าน	22.00	ตร.ม.					
	บัว PVC สูงน้อยกว่า 3 นิ้ว	35.00	ม.					
	ฝ้าเพดานฉาบเรียบ ยิปซัมบอร์ด หนา 9 มม.	43.00	ตร.ม.					
	ปูกระเบื้องพื้น ขนาดโดยประมาณ 0.60 ม. X 0.60 ม.	43.00	ตร.ม.					
	ทาสีผนัง ด้วยสีน้ำอะคริลิก 100% ชนิดป้องกันเชื้อรา	114.00	ตร.ม.					
	ทาสีฝ้าเพดาน ด้วยสีน้ำอะคริลิก 100% ชนิดป้องกันเชื้อรา	43.00	ตร.ม.					
	ติดตั้งประตูกระจกโครมอะลูมิเนียมบานเลื่อน ขนาด 1.20 ม. X 2.00 ม. (ใช้ของเดิม)	5.00	ชุด					
	ติดตั้งรางฝ้ามารอบเตียงตรวจ	2.00	ชุด					
	ติดตั้งฝ้ามารอบเตียงตรวจ	2.00	ชุด					
	กรุผนังไม้อัดสีกหน้าเดียว พร้อมตัวอักษรชื่อหน่วยงาน	1.00	แผ่น					
2	งานระบบสุขาภิบาล							



	ติดตั้งอ่างล้างมือแขวนผนัง พร้อมอุปกรณ์	2.00	ชุด						
	ท่อน้ำประปา ๑1/2" PPR.	20.00	ม.						
	ประตุน้ำ ข้อต่อ และอุปกรณ์ประกอบการติดตั้งท่อน้ำประปา	1.00	เมตร						
	ท่อน้ำทิ้ง ๑2" PVC.	20.00	ม.						
	ข้อต่อ และอุปกรณ์ประกอบการติดตั้งท่อน้ำทิ้ง	1.00	เมตร						
3	งานระบบไฟฟ้า								
	ย้ายตำแหน่งติดตั้งโคมไฟแสงสว่างเพดาน 2 X 36w	4.00	ชุด						
	ย้ายตำแหน่งติดตั้งโคม Down light	5.00	ชุด						
	ติดตั้งโคม Down light Halogen 50w.	4.00	ชุด						
	ติดตั้งโคมไฟผนัง แบบมีครอบอะคริลิก ขนาด 1x36w	2.00	ชุด						
	ติดตั้งตู้รับไฟฟ้าคู่ 15A. 220 V. แบบมีกราวด์	12.00	ชุด						
	ติดตั้งตู้รับเครื่องขยายคอมพิวเตอร์	3.00	ชุด						
	ติดตั้งตู้รับโทรศัพท์	3.00	ชุด						
	สายไฟ ๒๒๐ โวลต์	9.00	ชุด						
	สายไฟ THW 2.5 sq.mm.(LN)	200.00	ม.						
	สายไฟ THW 2.5 sq.mm.(GR)	100.00	ม.						
	สายโทรศัพท์ ชนิดกลม 4 แกน	50.00	ม.						
	สาย LAN UTP	100.00	ม.						
	ท่อ/ราง PVC ร้อยสายไฟ	70.00	ม.						
	ข้อต่อ และอุปกรณ์ประกอบการติดตั้ง	1.00	เมตร						
4	งานระบบปรับอากาศและระบายอากาศ								
	ติดตั้ง Exhaust Air Duct	1.00	เมตร						
	ถังเครื่องปรับอากาศเติมในห้อง	1.00	เมตร						

	ติดตั้ง Fresh Air Duct พร้อม Damper	1.00	เมตร						
B	ห้องเก็บเวชภัณฑ์								
1	งานโครงสร้างและสถาปัตยกรรม								
	รื้อถอน พื้นกระเบื้องยางเดิม พร้อมขนทิ้ง	1.00	เมตร						
	ปูกระเบื้องยางพื้น ขนาดโดยประมาณ 0.30 ม. X 0.30 ม. ทน 2.5 มม.	43.00	ตร.ม.						
	ทาสีผนัง ด้วยสีน้ำอะคริลิก 100% ชนิดป้องกันเชื้อรา	35.00	ตร.ม.						
	ทาสีฝ้าเพดาน ด้วยสีน้ำอะคริลิก 100% ชนิดป้องกันเชื้อรา	18.00	ตร.ม.						
2	งานระบบไฟฟ้า								
	ติดตั้งตู้รับไฟฟ้าคู่ 15A. 220 V. แบบมีกราวด์	3.00	ชุด						
	สายไฟ THW 4 sq.mm.(LN)	30.00	ม.						
	สายไฟ THW 2.5 sq.mm.(GR)	15.00	ม.						
	เบรกเกอร์ 32A.220V.	1.00	ตัว						
	ท่อ/ราง PVC ร้อยสายไฟ	12.00	ม.						
	ข้อต่อ และอุปกรณ์ประกอบการติดตั้ง	1.00	เมตร						
	<b>รวมราคา</b>								
	<b>FACTOR F (1.2726)</b>								
	<b>รวมเป็นเงินทั้งสิ้น</b>								
	<b>ครุภัณฑ์</b>								
1	เครื่องปรับอากาศ แบบแยกส่วน ขนาดไม่น้อยกว่า 18,000 บีทียู พร้อมติดตั้ง	2.00	ชุด						
2	พัดลมระบายอากาศ ชนิดติดเพดาน ขนาดไม่น้อยกว่า 530 ลบ.ม./ชม พร้อมติดตั้ง	2.00	ชุด						
	<b>รวมทั้งสิ้น</b>								

# ใบเสนอราคาจ้าง

เรียน.....

1. ข้าพเจ้า (บริษัท/หจก./ร้าน).....

ตั้งอยู่เลขที่..... ถนน..... ซอย.....

ตำบล / แขวง.....อำเภอ / เขต.....

จังหวัด.....รหัสไปรษณีย์.....โทรศัพท์.....

โทรสาร.....เลขประจำตัวผู้เสียภาษีอากร.....

โดย (นาย, นาง, นางสาว).....ผู้ลงนามข้างท้ายนี้

ได้พิจารณาเงื่อนไขต่าง ๆ ในเอกสารประกาศ ( ) ประกาศสอบราคา ( ) ประกาศประกวดราคา  
เลขที่.....และเอกสารเพิ่มเติมเลขที่.....(ถ้ามี) โดยตลอด และยอมรับข้อกำหนด และ  
เงื่อนไขนั้นแล้ว รวมทั้งรับรองว่าข้าพเจ้าเป็นผู้มีคุณสมบัติครบถ้วนตามที่กำหนดและไม่เป็นทีมงานของทางราชการ

2. ข้าพเจ้าขอเสนองานที่จะทำ.....

ตามข้อกำหนดเงื่อนไข แบบรูปรายการละเอียดแห่งเอกสาร ( ) สอบราคา ( ) ประกวดราคา ตามราคาค่างที่ระบุไว้ใน  
บัญชีรายการก่อสร้าง หรือใบแจ้งปริมาณงานและราคาแนบท้ายใบเสนอราคานี้ เป็นเงินทั้งสิ้น.....บาท  
(.....) ซึ่งได้รวมภาษีมูลค่าเพิ่ม.....บาท  
ตลอดจนภาษีการอื่นๆ และค่าใช้จ่ายที่พึงปวงไว้ด้วยแล้ว

3. คำเสนอนี้จะยื่นอยู่เป็นเวลา.....วัน นับแต่วันเปิดซองฯ และมหาวิทยาลัยอาจรับคำเสนอนี้ ณ เวลาใดก็ได้  
ก่อนที่จะครบกำหนดระยะเวลาดังกล่าว หรือระยะเวลาที่ได้ยื่นออกไปตามเหตุผลอันสมควรให้มหาวิทยาลัยร้องขอ

4. กำหนดส่งมอบงาน ข้าพเจ้ารับรองที่จะเริ่มทำงานตามสัญญาในวันลงนามสัญญาทันที และจะส่งมอบ  
งานตามสัญญา ภายใน.....วัน นับจากวันลงนามในสัญญา และรับประกันความชำรุดบกพร่องเป็นระยะเวลา.....ปี

5. ในกรณีที่ข้าพเจ้าได้รับการพิจารณาให้เป็นผู้ชนะการประกวดราคา หรือการสอบราคาข้าพเจ้ารับรองที่จะ

5.1 ทำสัญญาตามแบบสัญญาจ้าง แนบท้ายเอกสารประกวดราคา หรือประกาศสอบราคากับมหาวิทยาลัย  
นเรศวร ภายใน.....วัน นับตั้งแต่วันที่ได้รับหนังสือแจ้งให้ไปทำสัญญา

5.2 มอบหลักประกันการปฏิบัติตามสัญญา ตามที่ระบุไว้ในข้อ 7 ของเอกสารประกวดราคาให้แก่  
มหาวิทยาลัยนเรศวรก่อน หรือในขณะที่ได้ลงนามในสัญญาเป็นจำนวนร้อยละ.....ของราคาตาม  
สัญญาที่ระบุไว้ในใบเสนอราคานี้ เพื่อเป็นหลักประกันการปฏิบัติตามสัญญา โดยถูกต้องและ  
ครบถ้วน

หากข้าพเจ้าไม่ปฏิบัติตามที่ระบุไว้ในข้างต้นนี้ ข้าพเจ้ายอมให้มหาวิทยาลัยริบหลักประกันของ  
หรือเรียกจากผู้ออกหนังสือค้ำประกัน รวมทั้งยินดีชดใช้ค่าเสียหายใดที่อาจมีแก่มหาวิทยาลัย และมหาวิทยาลัยมี  
สิทธิจะให้ผู้เสนอราคารายอื่นเป็นผู้ประกวดราคาได้หรือมหาวิทยาลัยอาจเรียกประกวดราคาหรือสอบราคาใหม่ก็ได้

6. ข้าพเจ้ายอมรับ...../-2-

6. ข้าพเจ้ายอมรับ มหาวิทยาลัยไม่มีความผูกพันที่จะรับคำเสนอนี้ หรือใบเสนอราคาใด ๆ รวมทั้งไม่ต้อง  
รับผิดชอบในค่าใช้จ่ายใด ๆ อันอาจเกิดขึ้นในการที่ข้าพเจ้าได้เข้าเสนอราคา

7. เพื่อเป็นหลักประกันในการปฏิบัติโดยถูกต้อง ความที่ได้ทำความเข้าใจ และความผูกพันแห่งคำเสนอ  
นี้ ข้าพเจ้าขอมอบ ( ) เงินสด ( ) หนังสือค้ำประกันของธนาคาร.....  
สาขา.....เลขที่.....  
ลงวันที่.....เพื่อเป็นหลักประกันของเป็นจำนวนเงิน.....บาท  
(.....) มาพร้อมกันนี้

8. ข้าพเจ้าได้ตรวจทานตัวเลข และตรวจสอบเอกสารต่าง ๆ ที่ได้ยื่นพร้อมใบเสนอราคานี้ โดยละเอียดแล้ว  
และเข้าใจดีว่า มหาวิทยาลัยไม่ต้องรับผิดชอบใด ๆ ในความผิดพลาดหรือตกหล่น

9. ใบเสนอราคานี้ได้ยื่นเสนอโดยความบริสุทธิ์ยุติธรรม และปราศจากกลฉ้อฉล หรือการสมรู้ร่วมคิดกัน  
โดยไม่ชอบด้วยกฎหมายกับบุคคลหนึ่ง หรือกับห้างหุ้นส่วน บริษัท ใดๆ ที่ได้ยื่นเสนอราคาในคราวเดียวกัน

ลงชื่อ.....ผู้เสนอราคา

(.....)

(ประทับตราประจำบริษัท/ห้าง/ร้าน)

วันที่...../...../.....

บทนิยาม

“ผู้เสนอราคาที่มีผลประโยชน์ร่วมกัน” หมายความว่า บุคคลธรรมดาหรือนิติบุคคลที่เข้าเสนอราคา เพื่อรับจ้างในการประกวดราคาจ้างของกรม เป็นผู้มีส่วนได้เสียไม่ว่าโดยทางตรงหรือทางอ้อมในกิจการของบุคคลธรรมดาหรือนิติบุคคลอื่นที่เข้าเสนอราคาเพื่อรับจ้างในการประกวดราคาจ้างของกรมในคราวเดียวกัน

การมีส่วนได้เสียไม่ว่าโดยทางตรงหรือทางอ้อมของบุคคลธรรมดาหรือนิติบุคคลดังกล่าวข้างต้น ได้แก่การที่บุคคลธรรมดาหรือนิติบุคคลดังกล่าวมีความสัมพันธ์กันในลักษณะดังต่อไปนี้

(๑) มีความสัมพันธ์กันในเชิงบริหาร โดยผู้จัดการ หุ้นส่วนผู้จัดการ กรรมการผู้จัดการ ผู้บริหาร หรือผู้มีอำนาจในการดำเนินงานในกิจการของบุคคลธรรมดาหรือของนิติบุคคลรายหนึ่ง มีอำนาจหรือสามารถใช้อำนาจในการบริหารจัดการกิจการของบุคคลธรรมดาหรือของนิติบุคคลอีกรายหนึ่งหรือหลายราย ที่เสนอราคาให้แก่กรมในการประกวดราคาจ้างครั้งนี้

(๒) มีความสัมพันธ์กันในเชิงทุน โดยผู้เป็นหุ้นส่วนในห้างหุ้นส่วนสามัญ หรือผู้เป็นหุ้นส่วนไม่จำกัดความรับผิดชอบในห้างหุ้นส่วนจำกัด หรือผู้ถือหุ้นรายใหญ่ในบริษัทจำกัดหรือบริษัทมหาชนจำกัด เป็นหุ้นส่วนในห้างหุ้นส่วนสามัญหรือห้างหุ้นส่วนจำกัด หรือเป็นผู้ถือหุ้นรายใหญ่ในบริษัทจำกัดหรือบริษัทมหาชนจำกัดอีกรายหนึ่งหรือหลายรายที่เสนอราคาให้แก่กรมในการประกวดราคาจ้างครั้งนี้

คำว่า “ผู้ถือหุ้นรายใหญ่” ให้หมายความว่า ผู้ถือหุ้นซึ่งถือหุ้นเกินกว่าร้อยละยี่สิบห้าในกิจการนั้น หรือในอัตราอื่นตามที่คณะกรรมการว่าด้วยการฟัสดูเห็นสมควรประกาศกำหนดสำหรับกิจการบางประเภทหรือบางขนาด

(๓) มีความสัมพันธ์กันในลักษณะไขว่กันระหว่าง (๑) และ (๒) โดยผู้จัดการ หุ้นส่วนผู้จัดการ กรรมการผู้จัดการ ผู้บริหาร หรือผู้มีอำนาจในการดำเนินงานในกิจการของบุคคลธรรมดาหรือของนิติบุคคลรายหนึ่ง เป็นหุ้นส่วนในห้างหุ้นส่วนสามัญหรือห้างหุ้นส่วนจำกัด หรือเป็นผู้ถือหุ้นรายใหญ่ในบริษัทจำกัดหรือบริษัทมหาชนจำกัดอีกรายหนึ่งหรือหลายรายที่เข้าเสนอราคาให้แก่กรมในการประกวดราคาจ้างครั้งนี้ หรือในนัยกลับกัน

การดำรงตำแหน่งการเป็นหุ้นส่วน หรือเข้าถือหุ้นดังกล่าวข้างต้นของคู่สมรสหรือบุตรที่ยังไม่บรรลุนิติภาวะของบุคคลใน (๑) (๒) หรือ (๓) ให้ถือว่าเป็นการดำรงตำแหน่ง การเป็นหุ้นส่วน หรือการถือหุ้นของบุคคลดังกล่าว

ในกรณีบุคคลใดใช้ชื่อบุคคลอื่นเป็นผู้จัดการ หุ้นส่วนผู้จัดการ กรรมการผู้จัดการ ผู้บริหาร ผู้เป็นหุ้นส่วน หรือผู้ถือหุ้นโดยที่ตนเองเป็นผู้ใช้อำนาจในการบริหารที่แท้จริง หรือเป็นหุ้นส่วนหรือผู้ถือหุ้นที่แท้จริงของห้างหุ้นส่วนหรือบริษัทจำกัด หรือบริษัทมหาชนจำกัด แล้วแต่กรณี และห้างหุ้นส่วน หรือบริษัทจำกัด หรือบริษัทมหาชนจำกัดที่เกี่ยวข้อง ได้เสนอราคาให้แก่กรมในการประกวดราคาจ้างคราวเดียวกัน ให้ถือว่าผู้เสนอราคาหรือผู้เสนองานนั้นมีความสัมพันธ์กันตาม (๑) (๒) หรือ (๓) แล้วแต่กรณี

“การขัดขวางการแข่งขันราคาอย่างเป็นธรรม” หมายความว่า การที่ผู้เสนอราคารายหนึ่งหรือหลายรายกระทำกรณใดๆ อันเป็นการขัดขวาง หรือเป็นอุปสรรค หรือไม่เปิดโอกาสให้มีการแข่งขันราคาอย่างเป็นธรรมในการเสนอราคาต่อกรม ไม่ว่าจะกระทำโดยการสมยอมกัน หรือโดยการให้ ขอให้หรือรับว่าจะให้ เบียด รับ หรือยอมจะรับเงินหรือทรัพย์สิน หรือประโยชน์อื่นใด หรือใช้กำลังประทุษร้าย หรือข่มขู่ว่าจะใช้กำลังประทุษร้าย หรือแสดงเอกสารอันเป็นเท็จ หรือกระทำการใดโดยทุจริต ทั้งนี้ โดยมีวัตถุประสงค์ที่จะแสวงหาประโยชน์ในระหว่างผู้เสนอราคาด้วยกันหรือเพื่อให้ประโยชน์แก่ผู้เสนอราคารายหนึ่งรายใดเป็นผู้มีสิทธิทำสัญญากับกรม หรือเพื่อหลีกเลี่ยงการแข่งขันราคาอย่างเป็นธรรม หรือเพื่อให้เกิดความได้เปรียบกรม โดยมีใช่เป็นไปในทางประกอบธุรกิจปกติ

## บัญชีเอกสารส่วนที่ 1

1. ในกรณีผู้เสนอราคาเป็นนิติบุคคล
- (ก) ห้างหุ้นส่วนสามัญหรือห้างหุ้นส่วนจำกัด
    - สำเนาหนังสือรับรองการจดทะเบียนนิติบุคคล จำนวน.....แผ่น
    - บัญชีรายชื่อหุ้นส่วนผู้จัดการ จำนวน.....แผ่น
    - ผู้มีอำนาจควบคุม (ถ้ามี) จำนวน.....แผ่น
  - (ข) บริษัทจำกัดหรือบริษัทมหาชนจำกัด
    - สำเนาหนังสือรับรองการจดทะเบียนนิติบุคคล จำนวน.....แผ่น
    - หนังสือบริคณห์สนธิ จำนวน.....แผ่น
    - บัญชีรายชื่อกรรมการผู้จัดการ จำนวน.....แผ่น
    - บัญชีผู้ถือหุ้นรายใหญ่ จำนวน.....แผ่น
    - ผู้มีอำนาจควบคุม (ถ้ามี) จำนวน.....แผ่น
2. ในกรณีผู้เสนอราคาไม่เป็นนิติบุคคล
- (ก) บุคคลธรรมดา
    - สำเนาบัตรประจำตัวประชาชนของผู้ยื่น จำนวน.....แผ่น
  - (ข) คณะบุคคล
    - สำเนาข้อตกลงที่แสดงถึงการเข้าเป็นหุ้นส่วน จำนวน.....แผ่น
    - สำเนาบัตรประจำตัวประชาชนของผู้เป็นหุ้นส่วน จำนวน.....แผ่น
3. ในกรณีผู้เสนอราคาเป็นผู้เสนอราคา ร่วมกัน ในฐานะเป็นผู้ร่วมค้า
- สำเนาสัญญาของการเข้าร่วมค้า จำนวน.....แผ่น
- (ก) ในกรณีผู้ร่วมค้าเป็นบุคคลธรรมดา
    - บุคคลสัญชาติไทย
      - สำเนาบัตรประจำตัวประชาชน จำนวน.....แผ่น
    - บุคคลที่มีใช้สัญชาติไทย
      - สำเนาหนังสือเดินทาง จำนวน.....แผ่น

**O (๗) ในกรณีผู้ร่วมค้าเป็นนิติบุคคล**

**-ห้างหุ้นส่วนสามัญหรือห้างหุ้นส่วนจำกัด**

สำเนาหนังสือรับรองการจดทะเบียนนิติบุคคล จำนวน.....แผ่น

บัญชีรายชื่อหุ้นส่วนผู้จัดการ จำนวน.....แผ่น

ผู้มีอำนาจควบคุม (ถ้ามี) จำนวน.....แผ่น

**-บริษัทจำกัดหรือบริษัทมหาชนจำกัด**

สำเนาหนังสือรับรองการจดทะเบียนนิติบุคคล จำนวน.....แผ่น

สำเนาหนังสือบริคณห์สนธิ จำนวน.....แผ่น

บัญชีรายชื่อกรรมการผู้จัดการ จำนวน.....แผ่น

บัญชีผู้ถือหุ้นรายใหญ่ จำนวน.....แผ่น

ผู้มีอำนาจควบคุม (ถ้ามี) จำนวน.....แผ่น

**4. อื่นๆ (ถ้ามี)**

- .....
- .....
- .....
- .....
- .....

ข้าพเจ้าขอรับรองว่า เอกสารหลักฐานที่ข้าพเจ้ายื่นพร้อมของใบเสนอราคาในการสอบราคาซื้อ ถูกต้องและเป็นความจริงทุกประการ

ลงชื่อ.....ผู้เสนอราคา

(.....)

ประทับตรา (ถ้ามี)

**หมายเหตุ** ในกรณีที่เอกสารใด ส่วนราชการมิได้เป็นผู้จัดทำให้ตามมาตรฐานของทางราชการ ผู้เสนอราคาสามารถจัดทำ และรับรองความถูกต้องของเอกสารได้ เช่น บัญชีรายชื่อหุ้นส่วนผู้จัดการ บัญชีรายชื่อกรรมการผู้จัดการ และบัญชีรายชื่อผู้ถือหุ้น เป็นต้น

## บัญชีเอกสารส่วนที่ 2

1. แกดตาลีอกและหรือแบบรูปรายการละเอียดคุณลักษณะเฉพาะ จำนวน.....แผ่น
2. หนังสือมอบอำนาจ ซึ่งปิดอากรแสตมป์ตามกฎหมาย ในกรณีที่ผู้เสนอราคามอบอำนาจ  
ให้บุคคลอื่น ลงนามในใบเสนอราคาแทน จำนวน .....แผ่น
3. อื่นๆ (ถ้ามี)
- .....
  - .....
  - .....
  - .....
  - .....

ข้าพเจ้าขอรับรองว่า เอกสารหลักฐาน ที่ข้าพเจ้ายื่นพร้อมของใบเสนอราคาในการสอบราคาซื้อ  
ถูกต้องและเป็นความจริงทุกประการ

ลงชื่อ.....ผู้เสนอราคา

(.....)

ประทับตรา (ถ้ามี)